LCEC 2023 GUÍA DE HURACANES

Planear. Preparar. Restaurar.

LCEC

PEOPLE. POWER. POSSIBILITIES.

Touchstone Energy®
Cooperatives

Acerca de la guía

La Guía de huracanes de LCEC está diseñada para informar a las partes interesadas sobre cómo se restablece la energía después de un evento meteorológico importante. Utilice esta guía para planificar, prepararse y mantenerse seguro antes, durante y después de una tormenta.

Publicado por la División de Relaciones Públicas de LCEC
Para obtener más información, visite lcec.net/Storm Center.

Manténgase conectado con LCEC a través de

ANTES DE LA TORMENTA

Cómo se prepara LCEC

El plan involucra a todos los empleados, a todos los socios comerciales, todos los días.

TENEMOS UN PLAN

LCEC tiene un plan de restauración de emergencia completo y comprobado que se revisa y practica durante todo el año para garantizar que estemos preparados para cualquier situación que afecte nuestro territorio de servicio. Además de este plan, LCEC cuenta con un agresivo programa de mantenimiento y vegetación que minimiza el impacto a la infraestructura eléctrica.

Nuestro objetivo número uno es restaurar la energía de la manera más rápida y segura posible. LCEC monitorea el clima las 24 horas del día, los 7 días de la semana, y los empleados y contratistas de LCEC están movilizados y debidamente equipados para responder tan pronto como sea posible de manera segura. Durante tormentas severas, cada empleado de LCEC juega un papel importante en el plan de restauración y ha sido capacitado para estar listo cuando sea necesario. Además, las sólidas relaciones comerciales con proveedores, vendedores, medios y proveedores de servicios garantizan que estemos preparados para servir de la manera más rápida y eficiente posible.

RECURSOS

LCEC tiene relaciones sólidas con todos los recursos esenciales necesarios para restaurar la energía de la manera más rápida y segura posible después de una gran tormenta:

- Empleados: cada uno tiene una función en el plan
- Ayuda mutua: las cooperativas y otras empresas de servicios públicos de todo el país están listas
- Centros de operaciones de emergencia: los empleados de LCEC están estacionados en todos los EOC
- Suministros, materiales, proveedores: las relaciones y el inventario se cultivan antes de una tormenta

ANTES DE LA TORMENTA

Construyendo un Sistema Eléctrico Resiliente

LCEC continúa realizando inversiones a largo plazo hacia la sostenibilidad del sistema eléctrico, aprovechando los programas de financiación disponibles y la planificación integral de construcción y mantenimiento.

CONSTRUCCIÓN Y MEJORAS DE CAPITA

La climatización y las inversiones específicas en el sistema de transmisión y distribución están incluidas en el plan de ingeniería de 10 años de LCEC. Un sistema de autorreparación y el uso de dispositivos de protección aumentan la confiabilidad durante todo el año. Este plan se actualiza anualmente para enfrentar desafíos nuevos y cambiantes.

MANTENIMIENTO E INSPECCIONES

LCEC realiza una inspección continua de la red eléctrica para identificar posibles debilidades y hacer reparaciones antes de que llegue la tormenta. Los mapas de calor indican áreas de mayor riesgo e infraestructura obsoleta que se pueden priorizar y abordar. Se utilizan análisis avanzados para determinar los programas de mantenimiento y las posibles áreas de vulnerabilidad. Una vez identificados, se toman medidas proactivas y las inversiones se dirigen a soluciones preventivas o correctivas.

ANALÍTICA Y TECNOLOGÍA

El modelado de resiliencia ayuda a proporcionar los datos necesarios para la toma de decisiones informada y la planificación prospectiva. Comprender las vulnerabilidades y abordarlas mediante el uso de tecnología inteligente y dispositivos y componentes de autorreparación ayuda a reducir potencialmente el impacto de las tormentas. Los datos también permiten a LCEC priorizar y realizar inversiones para mitigar el riesgo cuando sea posible.

Desarrollando su plan

ANTES DE LA TORMENTA

LA SEGURIDAD ES LA PRIORIDAD

Es importante desarrollar un plan de desastre para adaptarse a cualquier situación. Si la vida o el sustento dependen de la electricidad, es extremadamente importante planificar una fuente de energía de respaldo segura o un plan alternativo para mantenerse a salvo hasta que se pueda restablecer la energía en su ubicación.

1. Organice una reunión de familia/empleados e involucre a todos.
2. Conozca su zona de evacuación y dónde evacuar si se da la orden. Considere una visita con familiares y amigos fuera de la zona de evacuación. Visite su sitio web local de Manejo de Emergencias para conocer los planes de evacuación.
3. Inventario casa/negocio y contenidos. Objetos de valor de vídeo/fotografía.
4. Revisar las pólizas de seguro, incluida la póliza del vehículo.
5. Busque vulnerabilidades como techo, ventanas, puerta de garaje.
6. Cuide el paisaje, las ramas de los árboles cerca de las líneas eléctricas y determine una forma segura de reducir los objetos en el aire.
7. Determine dónde estacionar vehículos, botes o vehículos recreativos.
8. Planee instalar persianas y/o comprar un generador.
9. Planifique con anticipación para personas con necesidades especiales.
10. Desarrolle un plan para mascotas.
11. Determinar las necesidades de comida, agua y médicas.
12. Comparta el plan con otros y establezca un contacto fuera de la ciudad para que puedan ver cómo está después de la tormenta.

ANTES DE LA TORMENTA

GESTIÓN DE LA VEGETACIÓN

ES PROBABLE QUE LOS ÁRBOLES QUE ENTRAN EN CONTACTO CON LAS LÍNEAS ELÉCTRICAS CAUSEN DAÑOS Y APAGONES

- Recorte las ramas muertas de los árboles y arbustos alrededor de la casa o el negocio, evitando las que están cerca de las líneas eléctricas. Mantenga un espacio libre de 10 pies. Retire las ramas débiles, especialmente las que descansan sobre el techo. Adelgace el dosel superior.
- Los árboles recién plantados deben estar debidamente apuntalados y estacados.
- Contrate a un arboricultor con licencia para que cuide los árboles cerca de las líneas eléctricas.

NUNCA INTENTE CUIDAR LA VEGETACIÓN QUE CRECE CERCA DE LAS LÍNEAS ELÉCTRICAS AÉREAS. SOLO LOS PROFESIONALES CAPACITADOS DEBEN TRABAJAR CERCA DE LAS LÍNEAS ELÉCTRICAS.

- LCEC no aceptará solicitudes de poda de árboles en preparación para la tormenta.
- Al limpiar los escombros después de la tormenta, colóquelo lejos de los postes de servicios públicos y los transformadores de tierra para que los trabajadores tengan acceso para la restauración.
- Durante la restauración, los trabajadores no limpiarán los escombros debido al enfoque en restaurar la energía de manera rápida y segura. Verifique los horarios de remoción de escombros del gobierno local.
- LCEC no poda árboles alrededor de caídas de servicio, donde las líneas de bajo voltaje sirven a un solo cliente. Para podar alrededor de líneas de bajo voltaje, como caídas de servicio, cables de alumbrado público y líneas secundarias, contrate a un arborista autorizado.

ENTENDER LAS ADVERTENCIAS

Huracán:
Ciclones tropicales al este de la línea de fecha internacional al meridiano de Greenwich con vientos máximos sostenidos de 74 mph.

Ojo del huracán:
El área circular de vientos ligeros que abarcan el centro de un ciclón tropical.

Vigilancia:
Vientos sostenidos de 74 mph o más dentro de un área específica. Emitido 48 horas antes del impacto anticipado de los vientos con fuerza de tormenta tropical.

Advertencia:
Vientos sostenidos de 74 mph o más dentro de un área específica. Emitido 36 horas antes del impacto anticipado de los vientos con fuerza de tormenta tropical. Puede permanecer vigente si continúa la amenaza de marea alta, aunque los vientos hayan disminuido.

Marejada ciclónica:
Aumento anormal del nivel del mar que acompaña a un huracán u otra tormenta intensa, y cuya altura es la diferencia entre el nivel observado de la superficie del mar y el nivel que se habría producido en ausencia del ciclón.

ANTES DE LA TORMENTA

ESCALA DE VIENTOS HURACANADOS DE SAFFIR-SIMPSON

Una categorización del 1 al 5 basada en la intensidad del huracán en ese momento y un ejemplo del tipo de daño causado por el viento.

74-95 MPH
CATEGORÍA 1
algún daño

96-110 MPH
CATEGORÍA 2
daño extenso

111-129 MPH
CATEGORÍA 3
daños devastadores

130-156 MPH
CATEGORÍA 4
daño catastrófico

156+ MPH
CATEGORÍA 5
daño catastrófico

Se producirán daños catastróficos debido a los vientos peligrosos y la posible marejada ciclónica.

www.nhc.noaa.gov
www.windy.com

ANTES DE LA TORMENTA

Suministro para desastres
Lista de Verificación

COMIDA Y AGUA
- Un galón por persona, por día
- Artículos no perecederos y fáciles de preparar

- Suministro de 3 días para evacuación
- Suministro de 2 semanas para el hogar

INFORMACIÓN DE CONTACTO Y DOCUMENTOS
Familia y Emergencia
Identificación y Seguro

SUMINISTROS
- Suministros para bebés
- Medicamentos y Primeros Auxilios
- Lampara de mano
- Radio de batería/manivela
- Baterías adicionales
- Herramienta multiusos
- lona
- Extintor de incendios
- Abrelatas manual
- Repelente de insectos
- Bolsas de basura
- Botas y guantes de goma
- Encendedor y fósforos
- Cinta adhesiva
- Platos desechables, vasos, utensilios
- Toallitas Desinfectantes
- Bolsas de dormir
- Mantas y almohadas
- Ropa y Zapatos
- Ropa interior y calcetines
- Artículos de higiene personal
- Artículos de aseo
- Dinero extra
- Mapas en papel del área
- Juegos, Libro, Actividades
- Teclas adicionales
- Cargadores de teléfonos móviles
- Combustible

ANTES DE LA TORMENTA

¿Necesita apoyo médico?

Tener energía confiable para dispositivos médicos o de soporte vital es fundamental. Esté preparado con un plan para una posible pérdida prolongada de energía durante la temporada de huracanes. Tu vida podría depender de ello.

HOGAR O CENTRO DE SALUD
Analice los planes de emergencia y el suministro de energía de respaldo con un representante de la agencia o el personal de la instalación.

CONTINUIDAD DEL SOPORTE VITAL
Tenga un plan para garantizar que los dispositivos eléctricos y recargables puedan mantenerse. Esto puede incluir hacer arreglos para quedarse con un amigo o pariente durante una interrupción prolongada, el uso de un generador de respaldo o un refugio para necesidades especiales.

SEPA CÓMO ENCONTRAR AYUDA
Confirme la ubicación de los refugios para necesidades especiales con su oficina local de manejo de emergencias o llame a los hospitales de su área para saber qué servicios de emergencia están disponibles para las personas con necesidades médicas críticas.

United Way

LLAME A UNITED WAY 211 PARA AYUDA

DURANTE LA TORMENTA

Refugios

ASEGÚRESE DE QUE EL REFUGIO ESTÉ ABIERTO

Visite su sitio web local de Manejo de Emergencias para conocer las opciones de refugio.

Un refugio es un lugar seguro para estar durante una emergencia. Sin embargo, ofrece solo las necesidades básicas de sustento de la vida, como refugio contra el clima, agua, alimentos y servicios sanitarios.

Es probable que el refugio no tenga electricidad durante la mayor parte de su estadía. Puede ser ruidoso, lleno de gente y algo incómodo, pero seguro.

MASCOTAS

Seleccione un lugar seguro para llevar mascotas, ya que muchos refugios de emergencia no permiten animales. Si hay un refugio disponible, asegúrese de conocer los requisitos de salud y si se requieren jaulas. Recuerde traer todos los suministros adecuados para mascotas.

Necesidades especiales

Regístrese en un refugio para necesidades especiales antes de una emergencia. Los Refugios para Necesidades Especiales están diseñados para satisfacer las necesidades de las personas que requieren asistencia más allá de lo que se brinda en un refugio general durante emergencias. Cuando no hay otra opción de refugio con familiares o amigos, estos refugios brindan, en la medida de lo posible en condiciones de emergencia, un entorno que puede mantener la salud hasta que ya no se necesite refugio.

Revise las calificaciones y regístrese temprano:

- Condado de Lee – www.LeeEOC.com
- Condado de Collier – www.colliergov.net
- Condado de Charlotte: www.charlottecountyfl.com
- Condado de Hendry – www.hendryfla.net
- Condado de Broward: www.broward.org

Tenga un plan establecido para garantizar la continuidad de cualquier necesidad de soporte vital. Esto puede incluir hacer arreglos especiales para pasar tiempo con un amigo o pariente durante un apagón o usar un generador de respaldo.

Si te quedas

Solo quédese en casa si no se le ha ordenado evacuar. Asegúrese de que su hogar este lo más seguro posible.

En caso de duda, siempre es más seguro pasar la tormenta en un refugio designado o con amigos o familiares si su ubicación es segura.

- Quédese dentro de un edificio bien construido.
- Cierre todas las puertas interiores.
- Lleve el equipo de suministros para desastres.
- Refúgiese en una pequeña habitación interior, pasillo o armario en el nivel más bajo.
- Si no hay una habitación interior, acuéstese en el piso debajo de una mesa u otro objeto resistente.
- Manténgase alejado de ventanas y puertas, incluso si están cubiertas.
- Si las inundaciones son una amenaza, muévase al punto seguro más alto en su ubicación.

A menos que sea una emergencia, espere hasta que pase la tormenta para llamar a LCEC acerca de un corte de energía. No es necesario llamar si el impacto es generalizado.

DURANTE LA TORMENTA

Si evacuas

Considere evacuar antes de que llegue un huracán si vive en una casa móvil, áreas costeras, áreas propensas a inundaciones o en un edificio de gran altura. Si las autoridades locales le aconsejan evacuar, no espere. Vete lo antes posible.

Las evacuaciones se concentran en las áreas con mayor riesgo para la vida. Trate de evacuar durante el día y asegúrese de que su casa esté segura antes de irse.

- Notifique a familiares y vecinos que está evacuando.
- Agregue jarras de agua para llenar el congelador.
- Ponga su refrigerador en su configuración más fría.
- Cargue combustible y tome efectivo.
- Trace la ruta de evacuación especificada por las autoridades.
- Lleve una identificación con foto, su kit de suministros para desastres y documentos importantes.
- Apague el interruptor eléctrico principal o desconecte los dispositivos eléctricos, excepto el refrigerador.

DURANTE LA TORMENTA

LCEC está listo

LCEC tiene asociaciones con contratistas de poda de árboles y líneas eléctricas, compañías de combustible, proveedores de materiales, proveedores de servicios de alimentos, otras cooperativas y agencias locales de ayuda mutua para garantizar que estemos listos para la restauración.

Además, cada uno de los más de 400 empleados de LCEC desempeña un papel fundamental en el plan de restauración. Los empleados dejan en suspenso sus responsabilidades laborales y personales típicas para colaborar durante la restauración. Desde la evaluación de daños hasta el liderazgo de cuadrillas fuera del estado e incluso la lavandería para los linieros, cada empleado tiene un papel vital.

NO APAGAMOS LA ENERGÍA

LCEC no desconecta la energía antes de una tormenta. Dejamos que la madre naturaleza siga su curso y comencemos a restaurar la energía en las áreas afectadas una vez que los vientos estén en un nivel seguro para trabajar.

YA CONTAMOS CON RECURSOS PARA CAPEAR LA TORMENTA

Antes de que la tormenta haga impacto, LCEC recluta recursos adicionales, proveedores y apoyo logístico para que, tan pronto como sea seguro, puedan comenzar los trabajos de restauración.

NO ES NECESARIO QUE LLAME PARA INFORMARNOS QUE SE HA IDO LA LUZ

Las cuadrillas de LCEC continuarán restableciendo la energía hasta que los vientos sean demasiado fuertes para trabajar de manera segura. En ese momento, los trabajadores aguantan la tormenta hasta que pueden evaluar el daño y comenzar a reparar.

Visite lcec.net o SmartHub para asegurarse de que LCEC tenga su número de teléfono y dirección de correo electrónico correctos en el archivo.

Cómo LCEC Restaura el poder

LA SEGURIDAD ES LA PRIORIDAD

Durante la respuesta a desastres, y todos los días, la seguridad es responsabilidad de todos. LCEC y todos nuestros socios que respondieron están enfocados en restaurar la energía lo más rápido posible, la seguridad es siempre la prioridad.

- Manténgase alejado de las líneas eléctricas caídas, ya que pueden estar energizadas.
- Los charcos de agua que entran en contacto con las líneas caídas son peligrosos.
- Mantenga libres las líneas telefónicas de LCEC para llamadas de emergencia llamando únicamente para reportar amenazas de seguridad.

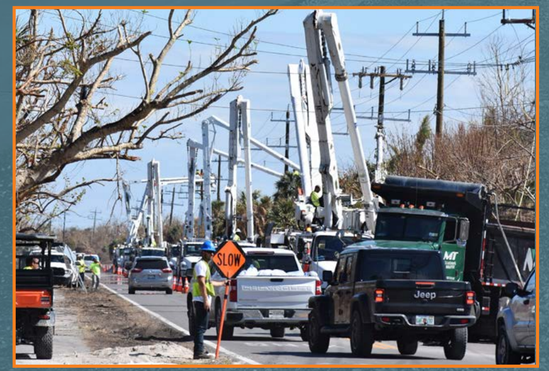

DESPUÉS DE LA TORMENTA

DESPUÉS DE UN GRAN EVENTO... ASI ES COMO FUNCIONA EL PROCESO DE RESTAURACION

PASO 1. Evaluación de daños
Incluye inspección física de nuestras instalaciones. Una vez que se han realizado las evaluaciones de daños, LCEC comienza las reparaciones.

PASO 2. REPARACIONES CRÍTICAS
Reparamos circuitos principales y restauramos instalaciones críticas como hospitales, policía y estaciones de bomberos.

PASO 3. RÁPIDO Y SEGURO
Reparar las líneas que atraigan al mayor número de clientes en el menor tiempo posible.

PASO 4. INTERRUPCIONES RESTANTES
Restaurar el poder a esos pequeños bolsillos o individuos que aún no tienen electricidad.

DESPUÉS DE LA TORMENTA

¿Daño en su ubicación?

Inspeccione los daños a la casa o negocio como resultado de la tormenta. Es fundamental comprender qué puede reparar LCEC y qué debe reparar un electricista.

REPARACIONES DE LCEC:

Línea de servicio: los cables que van desde el poste hasta la casa

Medidor eléctrico: el dispositivo que mide la electricidad.

REPARACIONES DEL CLIENTE:

Cabezal de servicio: donde las líneas eléctricas se conectan a la caída del servicio doméstico, el cable se extiende desde el cabezal de servicio hasta el medidor y desde el medidor hasta la caja de fusibles o el disyuntor.

Lata del medidor: la caja en la que está montado el medidor eléctrico

Caja de fusibles y caja de disyuntores: los fusibles de la carcasa del panel de servicio o el disyuntor

Cableado: el cableado interior que mueve la Electricidad a través de la casa

Restaurar la energía al equipo dañado podría provocar un incendio.

Seguridad

DESPUÉS DE LA TORMENTA

REGRESO A CASA O A UN NEGOCIO

- Restaurar la energía al equipo dañado podría provocar un incendio. Apague el interruptor principal.
- No ingrese al agua para acceder al interruptor principal; Llame a un electricista para apagarlo.
- No vuelva a encender el equipo eléctrico hasta que haya sido inspeccionado por un electricista calificado. Manténgase alejado de las líneas eléctricas caídas. Los charcos de agua que entran en contacto con las líneas caídas son igual de peligrosos.
- Si se ha perdido la energía, asegúrese de que todos los electrodomésticos estén apagados. Si se dejan encendidos, podrían presentar riesgos de incendio cuando se restablezca la energía.
- No use velas como fuente de luz alternativa. Deseche la comida húmeda o caliente.
- Consulte a un proveedor de atención médica antes de usar cualquier medicamento con control de temperatura.

INSPECCIONE VISUALMENTE LOS EQUIPOS ELÉCTRICOS CONECTADOS A LA VIVIENDA O NEGOCIO.

Eso incluye el Cabezal de servicio, el tubo de subida que cubre los cables y la lata del medidor. Si está dañado, comuníquese con un electricista certificado para que lo repare. Si la inundación o el agua de lluvia se ha filtrado en las paredes alrededor del cableado eléctrico, un electricista autorizado debe inspeccionar para determinar el daño potencial.

Una vez reparado, su sistema eléctrico debe ser inspeccionado por funcionarios del gobierno local antes de que se pueda restablecer la energía.

CUIDADO CON EL PODER CAÍDO LÍNEAS, PODRÍAN SER ENERGIZADO

REPORTAR EMERGENCIAS A 239-656-2300

DESPUÉS DE LA TORMENTA

Restauración desmitificada

SI ERES EL ÚNICO EN LA CALLE SIN ELECTRICIDAD

Verifique todos los disyuntores restableciéndolos. Si sus interruptores no son el problema, puede haber ocurrido una de las siguientes situaciones:

1. Puede estar en una línea de alimentación diferente o un transformador diferente puede servir en su ubicación.
2. El transformador que da servicio a su ubicación puede estar dañado. Estos son los últimos dispositivos del sistema que se repararán. Los recursos se centran en restaurar primero el mayor número de clientes.
3. Su conducto de capota (la tubería y el cable que se extiende por encima de su techo) está dañado o doblado. Si es así, debe hacer que un electricista lo repare y haga una inspección antes de que se pueda restablecer la energía.
4. Usted es dueño de su propio servicio subterráneo y puede dañarse. Si es así, debe hacer que un electricista lo repare e inspeccione antes de que se pueda restablecer la energía.

LA FECHA/HORA EXACTA DE LA RESTAURACIÓN ES IMPREDECIBLE.

Hay muchos factores que dificultan determinar el tiempo exacto que lleva reparar los daños causados por grandes desastres. La ubicación, la facilidad de acceso y la extensión del daño es diferente en cada escenario. Según la situación, cientos, si no miles, de personas trabajan de la manera más rápida y segura posible para restaurar la energía a todos los clientes; y no paran hasta que el trabajo está hecho.

¿QUÉ ÁREAS SE RESTAURAN PRIMERO?

Los servicios públicos funcionan para restaurar la mayor cantidad de clientes lo más rápido posible. Todas las comunidades de LCEC dentro del territorio de servicio de los seis condados son importantes para nosotros.

1. LINEAS DE TRANSMISIÓN
2. SUBESTACIONES
3. SERVICIO ESENCIALES
4. NÚMEROS GRANDES
5. GRUPOS MÁS PEQUEÑOS
6. INDIVIDUOS

INCLUSO SI NO VE CAMIONES EN SU VECINDARIO, LCEC ESTÁ TRABAJANDO PARA RESTAURAR LA ENERGÍA.

Después de evaluar los daños, las cuadrillas trabajarán primero en los circuitos principales. Luego se envían cuadrillas para hacer reparaciones en múltiples ubicaciones a lo largo de las líneas eléctricas para que puedan llegar a los vecindarios.

DESPUÉS DE LA TORMENTA

SEGURIDAD DEL GENERADOR

SI NO SE OPERAN CORRECTAMENTE, LOS GENERADORES PUEDEN OCASIONAR GRAVES RIESGOS PARA LA SALUD Y LA SEGURIDAD DE USTED, SUS VECINOS O LAS CUADRILLAS DE LÍNEA QUE TRABAJAN EN EL ÁREA.

- Determine cuánta electricidad se necesita para su hogar y compre el generador del tamaño correcto. Lea atentamente las instrucciones de funcionamiento.
- No conecte un generador directamente al sistema eléctrico de la casa. Enchufe los electrodomésticos directamente al generador.
- Nunca use un generador en interiores o en un garaje adjunto. Manténgase en un área abierta y bien ventilada al aire libre y lejos de ventanas abiertas.
- Compre una alarma de monóxido de carbono que funcione con baterías, que lo alertará si los niveles de monóxido de carbono se vuelven peligrosos.
- No toque un generador si está mojado o parado en el agua.

LCEC GenerLink™ proporciona una conexión segura desde el generador hasta el medidor eléctrico.

- Elimina el uso de cables de extensión
- Conexión del generador más fácil y segura
- Detecta el funcionamiento del generador y se desconecta automáticamente de la red eléctrica
- La conexión mantiene el generador en el exterior, donde es seguro
- Permite el uso de cualquier aparato hasta la capacidad del generador
- Lo instala un técnico certificado de LCEC detrás del medidor

Visite www.lcec.net para saber más

GenerLink
Offered by LCEC

DESPUÉS DE LA TORMENTA

Recursos útiles

DIRECTORIO DE NÚMEROS Y ENLACES IMPORTANTES

EMERGENCIA
Bomberos, Policía, Atención médica - 911
NO URGENTE
Ayuda o preguntas no urgentes - 211

COMPAÑÍA ELÉCTRICA
LCEC: 239-656-2300
lcec.net
www.facebook.com/LCECSWFL | @LCECSWFL

NECESIDADES DE ATENCIÓN MÉDICA
Información general de Lee Health: 800-936-5321
leehealth.org
facebook.com/LeeHealth | @Lee_Health
Servicios de diálisis de Lee Health: 1-800-400-8331
Atención de diabetes de Lee Health: 239-424-3127

DEPARTAMENTOS DE POLICÍA
Sheriff del Condado de Lee para casos no urgentes: 239-477-1000
sheriffleefl.com
facebook.com/sheriffleefl | @leesheriff
Departamento de Policía de Cape Coral para casos no urgentes: 239-574-3223
www.capecops.com | facebook.com/CapePD | @CapePD
Departamento de Policía de Marco Island para casos no urgentes: 239-389-5050
cityofmarcoisland.com | facebook.com/marcoislandPD | @MarcoIslandPD

GOBIERNO LOCAL / REFUGIOS PÚBLICOS Y PARA NECESIDADES ESPECIALES
leegov.com
colliercountyfl.gov
charlottecountyfl.gov
hendryfla.net

ASISTENCIA COMUNITARIA
Cruz Roja Americana: 800-733-2767
Condado de Lee: 239-278-3401
Condado de Collier: 239-596-6868
Condado de Charlotte: 941-379-9300
cruzroja.org | facebook.com/SFLRedCross | facebook.com/RedCrossCentralFlorida

Planificación de desastres de Florida: 850-815-4000 | (TDD/TTY) 800-226-4329
floridaddisaster.org | @FLSERT

FEMA: 800-621-3362 | fema.gov
facebook.com/FEMA | @femaregion4 | @fema

Iniciativa Nacional de Seguridad ante Huracanes | huracanesseguridad.org
facebook.com/GetReadyAmerica | @GetReadyFlorida

Línea de ayuda de socorro en casos de desastre de SAMHSA: 800-985-5990 | samhsa.gov

Condados de United Way of Lee, Hendry, Glade y Okeechobee
Condado de Lee: 239-433-3900/239-433-2000
Condados de Hendry y Glades: 800-887-9234
unitedwaylee.org | facebook.com/UnitedWayLHGO | @UnitedWayLHG

RESPUESTAS HISTÓRICAS

HURACÁN IAN – SEPTIEMBRE 28, 2022
Cuando el huracán de categoría 4 impactó en las costas de la región SWFL, la infraestructura eléctrica que tardó más de 82 años en construirse quedó casi destruida. Más de 2300 trabajadores restauraron la electricidad de manera segura en cuestión de semanas a todos los que podían recibirla.

HURACÁN IRMA – SEPTIEMBRE 10, 2017
La tormenta fue clasificada como un huracán de categoría 5 durante tres días y cambió de rumbo varias veces antes de devastar partes del territorio de servicio de LCEC. LCEC activó el plan de restauración casi una semana antes del impacto. La energía se restableció esencialmente en doce días.

HURACÁN WILMA – OCTUBRE 24, 2005
Durante casi dos semanas, la tormenta amenazó a SWFL antes de finalmente tocar tierra como huracán de categoría 3. Más de 100.000 clientes quedaron a oscuras. Un poco más de 140 trabajadores de servicios públicos, apoyados por empleados de LCEC, restauraron a los clientes antes del 28 de octubre.

HURACÁN CHARLEY – AGOSTO 13, 2004
El huracán más poderoso que afectó a Florida en 12 años arrasó la región dejando un rastro de destrucción. El restablecimiento de los 150.000 clientes sin electricidad tomó cinco días. Las lecciones aprendidas se incorporaron al Plan de Restauración de LCEC y han demostrado ser beneficiosas durante muchos años desde entonces.

Nuestras Redes Sociales

Encuentre las últimas actualizaciones, información de seguridad, áreas afectadas y comentarios.

FACEBOOK

Encuentre las últimas actualizaciones, información de seguridad, áreas afectadas y comentarios.
https://www.facebook.com/LCECSWFL

INSTAGRAM

Ensayos fotográficos y actualizaciones sobre el progreso de la restauración y consejos de seguridad.
https://www.instagram.com/LCECSWFL

TWITTER

Actualizaciones rápidas e información de seguridad.
https://www.twitter.com/LCECSWFL

www.lcec.net